

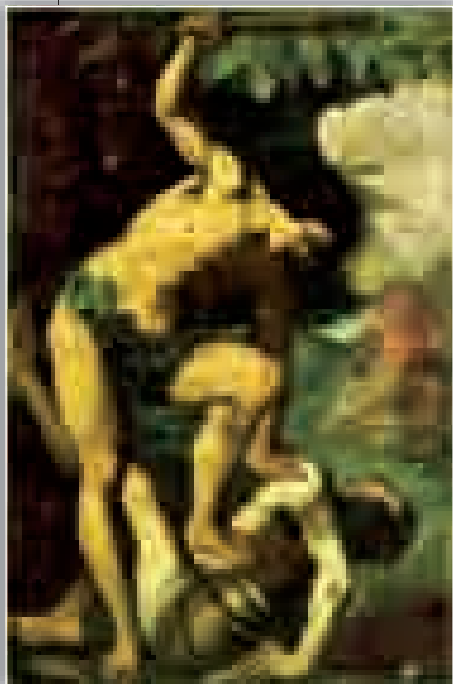

**Banca Popolare
di Sondrio**

RESOCONTO
DELL'ANNO 2007
137° ESERCIZIO

Pittore caravaggesco del XVII secolo
Caino e Abele
Olio su tela, cm 177 x 117, inedito



Caino, nudo, con i fianchi coperti da foglie di fico, ritto sul piede destro, tiene fermo a terra Abele con il piede calcato sul suo costato e la mano sinistra sulla sua spalla, sollevando con l'altra un bastone nell'atto di colpirlo. Abele si contorce dal dolore e cerca invano di divincolarsi alzando in aria una gamba e facendo leva con la mano sul braccio sinistro. Caino lo ha già colpito più volte sulla testa e dai capelli di Abele gocciola sangue.

Narra la Bibbia (Genesi 8, 8) come Caino, adirato per la preferenza data da Javhè ai sacrifici del fratello, attirasse Abele da solo all'aperto e «mentre erano in campagna, alzò la mano contro di lui e lo uccise». Il dipinto rappresenta appunto il momento in cui la violenza fraticida di Caino si accanisce sul corpo del fratello. Il vulcano in secondo piano, con il fuoco che esplose e la vampata di fumo, è invece una chiara allusione all'ira di Dio per il gesto di Caino di cui Abele è vittima innocente.

C'è nell'opera un evidente divario compositivo fra lo sfondo in cui è ambientata la scena e i due corpi in primo piano, dipinti con una tensione vitale e un naturalismo anatomico che richiama il Pollaiuolo e il Caravaggio, se non fosse per la disarticolata torsione della spalla di Abele che, con la sua improbabilità anatomica, annulla la naturalezza del gesto.

Dalle collezioni d'arte della BPS

Momenti dell'arte italiana ed europea dal tardo Manierismo al Barocco

C'è un gruppo di opere nelle collezioni d'arte della Banca Popolare di Sondrio che nel complesso danno conto di un momento cruciale della cultura artistica europea, quello che dal tardo Manierismo porta nel '600 alla diffusione in Italia e in Europa del nuovo linguaggio figurativo Barocco.

È il momento in cui quel magico equilibrio di bellezza ideale e geometria che aveva caratterizzato il Rinascimento progressivamente si scioglie e si diffonde sempre più nell'arte il gusto per il movimento, l'asimmetria, lo scenografico, l'imponente, il fantasioso, il bizzarro. I colori si fanno più scuri, i contorni meno certi, le figure più vive e animate, le proporzioni meno reali e più simboliche e la rappresentazione della realtà perde quella sua intima misura classica e ideale per assumere un tono più inquieto, agitato, drammatico, che è quello stesso di questo periodo storico, il periodo della Riforma protestante, del Concilio di Trento, della Controriforma, delle guerre di religione. E, com'è noto, un processo che nell'arte parte da Michelangelo, si sviluppa attraverso Giulio Romano, Lotto, il Parmigianino, El Greco, Tintoretto – i maestri della cosiddetta “maniera”, cioè di un modo più libero e fantasioso di dipingere – per giungere a Caravaggio, Rembrandt, Rubens, Bernini, Luca Giordano.

Se il Rinascimento era stato un episodio essenzialmente italiano, il Barocco è invece un linguaggio europeo che si declina in modi e toni diversi a seconda delle nazioni e nella nostra stessa penisola assume caratteri differenti a seconda delle diverse aree regionali. In questo ramificarsi del nuovo linguaggio artistico si infittiscono e si intrecciano le influenze reciproche di maestri grandi e piccoli e si forma una più generale e comune cultura figurativa europea in cui le diversità nazionali e regionali non si annullano, ma si esaltano.

Il gruppo di opere della collezione d'arte Bps presentate in queste pagine documenta appunto alcune tappe di questo processo. Prevalgono in esso opere dell'area lombarda, emiliana e veneta (Procaccini, Crespi, Grechetto, il Montalto), e se il *Tarquinio e Lucrezia* tradizionalmente attribuito al Tintoretto fin da quando era nelle collezioni degli Asburgo, sembra doversi oggi riportare a Palma il Giovane, non usciamo però dall'area del Manierismo veneto.

Troviamo in queste opere alcuni dei mutamenti artistici più significativi di questo periodo. Il Barocco, infatti, è il momento in cui l'arte religiosa raggiunge l'acme della sua potenza drammatica (la *Deposizione* di Rembrandt, il *Martirio di S. Andrea* di Luca Giordano), ma è anche il momento in cui il volto e il ritratto perdono la pienezza assertiva che avevano nel Rinascimento a favore di una più sottile forma di scavo psicologico (Bourdon, Ceresa). Ed è il momento, infine, in cui, entro temi ancora religiosi e morali, prende forma un'arte autonoma del paesaggio (*Cristo salva Pietro e gli apostoli dalle acque* di Van Plattenberg, *Paesaggio con eremita* di Salvator Rosa).

Spesso questi dipinti riservano qualche importante novità come nel caso dell'*Autoritratto* di Bourdon o del *Ritratto di giovane gentiluomo* del Ceresa, due inediti che si aggiungono al catalogo di questi artisti in cui non erano finora compresi. Il quadro di Thomas Wijck è stato più volte presente in rassegne sull'arte fiamminga in Italia, ma l'*Ecce Homo* del poco conosciuto Lucas van Schoor è forse l'unica sua opera presente in Italia. Un caso a sé, invece, è quello di Matthieu van Plattenberg. A questo artista fiammingo vissuto alla corte di Francia, dove si faceva chiamare “Peintre du Roi pour les mers”, sono ora assegnate gran parte delle opere sempre attribuite a Reynaud de la Montagne (Monsù Montagna), della cui stessa esistenza oggi si dubita.

In queste opere della collezione d'arte Bps, formatasi in gran parte tra il 1974 e il 1986 e che arreda gli ambienti più prestigiosi delle Sede centrale (la Sala Besta, la Sala Consiglio, la Presidenza e la Direzione), c'è dunque un patrimonio poco noto di opere grandi e piccole dell'arte barocca italiana ed europea la cui conoscenza, se è certo interessante per il pubblico e i soci della Banca, dice qualcosa di nuovo e di inedito anche allo specialista.

Franco Monteforte



Luca Giordano
Crocifissione di S. Andrea apostolo
Olio su tela, cm 130 x 153,6

LUCA GIORDANO
(Napoli 1634 - 1705)

Nato a Napoli nel 1634, Luca Giordano si inserisce nel solco del naturalismo caravaggesco del Ribera che egli elabora entro la nuova sensibilità barocca, attraverso ripetuti viaggi a Roma, a Firenze e a Venezia in cui assimila la lezione del Veronese e il gusto per la grande composizione, mentre viene a contatto con il cromatismo di Rubens e studia attentamente il classicismo di Pietro da Cortona, del Maratta, dei Carracci e di Poussin.

È questo eclettico insieme di influenze che contribuisce a dare alla sua pittura quel senso di grandiosità scenografica e quel vivace cromatismo naturalistico che gli meritano nel 1692 la chiamata a Madrid da parte di Carlo II. Alla corte spagnola Luca Giordano matura definitivamente il suo stile monumentale di esuberante spontaneità, potentemente sintetico nella pennellata, magniloquente senza essere enfatico, regolato da un'intima misura classica e avvolto entro una seducente luce a lampi che lo mantiene sempre in bilico fra naturalismo realistico e invenzione fantastica.

Tornato a Napoli nel 1702, vi muore tre anni dopo nel 1705, quando è ormai un maestro riconosciuto del Barocco europeo.

L'apostolo Andrea è raffigurato mentre viene crocifisso su una croce a X, come vuole il racconto del suo martirio. Il suo possente busto illuminato, disteso diagonalmente, domina la scena e le sue braccia allargate dettano la linea orizzontale della composizione, ritmata nella parte centrale dalle teste dei suoi torturatori variamente atteggiati, e attraversata per il resto da potenti diagonaloni che muovono dal basso e riportano incessantemente al centro, sulla figura del santo, il fulcro visivo della composizione. Morbida e sintetica, la pennellata indugia con naturalistica espressività solo sul corpo e sul viso del martire e sulle spalle del soldato. Ma è soprattutto la luce, con il suo ritmo lampeggiante e i suoi improvvisi bagliori, a conferire un potente senso drammatico alla scena.

Il frate cappuccino ritratto in secondo piano sulla sinistra sembra essere il committente della tela che risale forse agli anni tra il 1675 e il 1680.

Banca Popolare di Sondrio

Fondata nel 1871

ATTI DELL'ASSEMBLEA ORDINARIA DEI SOCI DEL 29 MARZO 2008

Società cooperativa per azioni

Sede sociale e direzione generale: I - 23100 Sondrio SO - Piazza Garibaldi 16

Tel. 0342 528.111 - Fax 0342 528.204

Indirizzo Internet: <http://www.popso.it> - E-mail: info@popso.it

Iscritta al Registro delle Imprese di Sondrio al n. 00053810149 - Iscritta all'Albo delle Banche al n. 842

Iscritta all'Albo delle Società Cooperative al n. A160536

Capogruppo del Gruppo bancario Banca Popolare di Sondrio,

iscritto all'Albo dei Gruppi bancari al n. 5696.0 - Aderente al Fondo Interbancario di Tutela dei Depositi

Codice fiscale e Partita IVA: 00053810149

Capitale sociale: € 924.443.955 - Riserve: € 599.499.138

CONSIGLIO DI AMMINISTRAZIONE

Presidente e Consigliere delegato	MELAZZINI cav.lav.rag. PIERO*
Vicepresidente	GRASSI comm.rag. CARLO**
Consiglieri	BENEDETTI dott. CLAUDIO BIGLIOLI dott.prof. PAOLO BONISOLO cav.rag. GIANLUIGI* FALCK dott.ing. FEDERICO FERRARI dott. ATTILIO PIERO FONTANA dott. GIUSEPPE GALBUSERA cav.lav.rag. MARIO MELZI DI CUSANO conte dott. NICOLÒ NEGRI dott.prof. MILES EMILIO* SOZZANI cav.gr.cr. RENATO* STOPPANI dott. LINO ENRICO VANOSSI rag. BRUNO VENOSTA prof.avv. FRANCESCO*

* Membri del Comitato di presidenza

** Segretario del Consiglio di amministrazione e membro del Comitato di presidenza

COLLEGIO SINDACALE

Presidente	ALESSANDRI cav.uff.dott. EGIDIO
Sindaci effettivi	BERSANI dott. PIO FORNI prof. PIERGIUSEPPE
Sindaci supplenti	DELL'ACQUA dott. MARCO ANTONIO VITALI dott. MARIO

COLLEGIO DEI PROBIVIRI

Probiviri effettivi	CRESPI prof.avv. ALBERTO GUARINO on.prof.avv. GIUSEPPE MONORCHIO cav.gr.cr.dott.prof. ANDREA
Probiviri supplenti	AGNELLI SUSANNA LA TORRE prof. ANTONIO

DIREZIONE GENERALE

Direttore generale	PEDRANZINI cav.rag.dott. MARIO ALBERTO
Vicedirettori generali	RUFFINI rag. GIOVANNI ERBA rag. MARIO GUSMEROLI rag. MILO PAGANONI rag. GIUSEPPE FRANCO

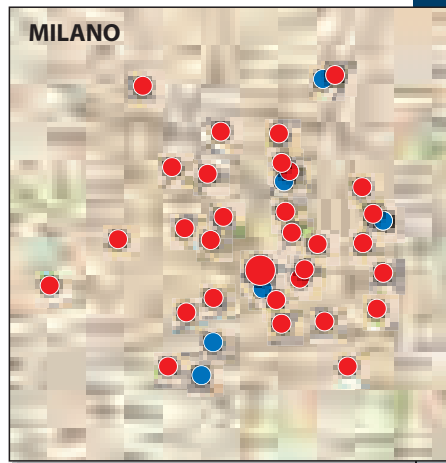
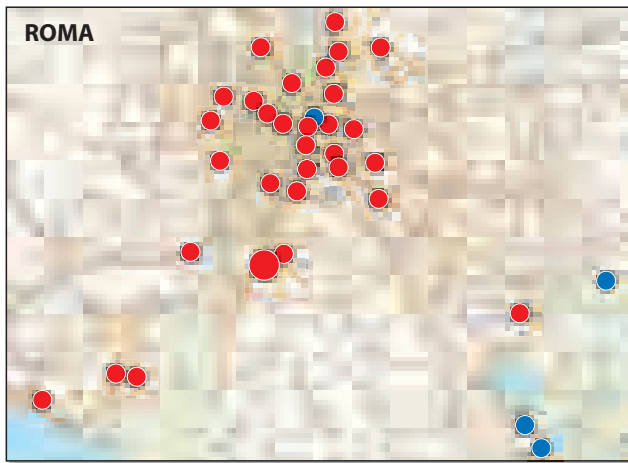

Banca Popolare di Sondrio

Sportelli:

- 50 in provincia di SONDRIO
- 11 in provincia di BERGAMO
- 2 in provincia di BOLZANO
- 25 in provincia di BRESCIA
- 25 in provincia di COMO
- 4 in provincia di CREMONA
- 1 in provincia di GENOVA
- 19 in provincia di LECCO
- 2 in provincia di LODI
- 3 in provincia di MANTOVA
- 29 in MILANO
- 18 in provincia di MILANO
- 1 in provincia di NOVARA
- 5 in provincia di PAVIA
- 1 in provincia di PIACENZA
- 30 in ROMA
- 1 in provincia di ROMA
- 1 in TORINO
- 1 in provincia di TRENTO
- 14 in provincia di VARESE
- 4 in provincia del VERBANO CUSIO OSSOLA

Uffici di rappresentanza:

- HONG KONG*, SHANGHAI*
- * in comune con altri partner bancari
- BUENOS AIRES - CASABLANCA
- CITTÀ DEL MESSICO - IL CAIRO
- ISTANBUL - LIMA - MONTEVIDEO
- MONTREAL - MOSCA - MUMBAI
- NEW YORK - PECHINO - SAN PAOLO
- SEOUL - SHANGHAI - TOKYO - TORONTO
- (presso PROMOS - Azienda speciale della Camera di Commercio di Milano per le attività internazionali)

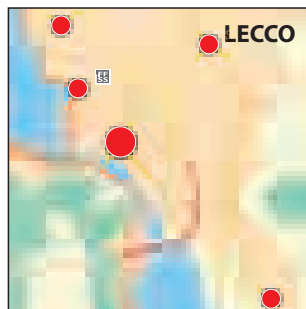
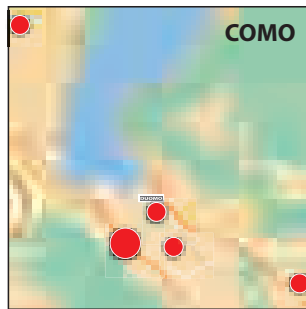
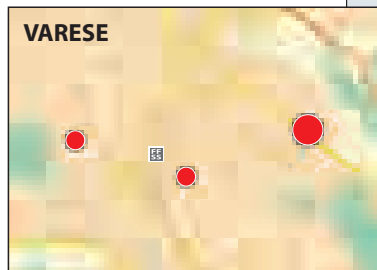
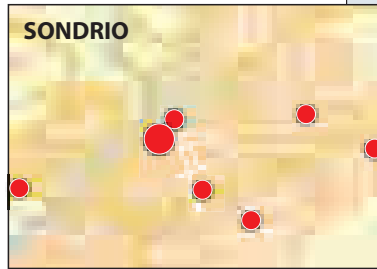

● Sportelli ● Tesorerie

BPS (SUISSE)

Sportelli in:

- | | | |
|----------------------|------------|----------------------|
| LUGANO Via G. Luvini | CELERINA | POSCHIAVO |
| LUGANO Via Maggio | CHIASSO | SAN GALLO |
| LUGANO Cassarate | COIRA | ST. MORITZ |
| BASILEA Greifengasse | DAVOS DORF | ZURIGO |
| BASILEA Münsterberg | LOCARNO | |
| BELLINZONA | MENDRISIO | Principato di Monaco |
| BIASCA | PONTRESINA | MONACO |
| CASTASEGNA | | |



ORGANIZZAZIONE TERRITORIALE DEL GRUPPO BANCARIO BANCA POPOLARE DI SONDRIO

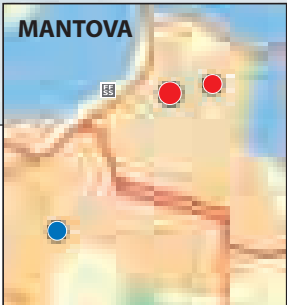
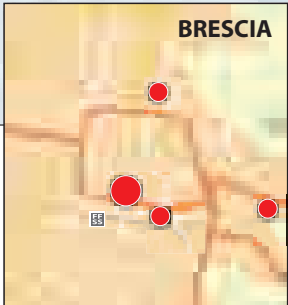
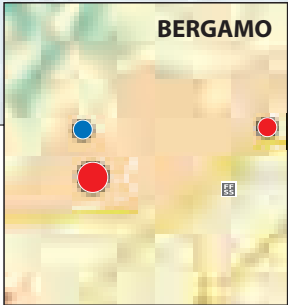
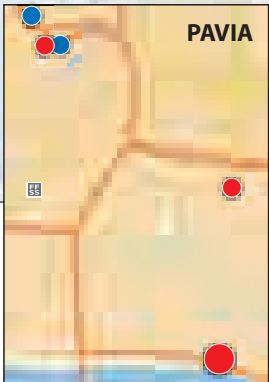
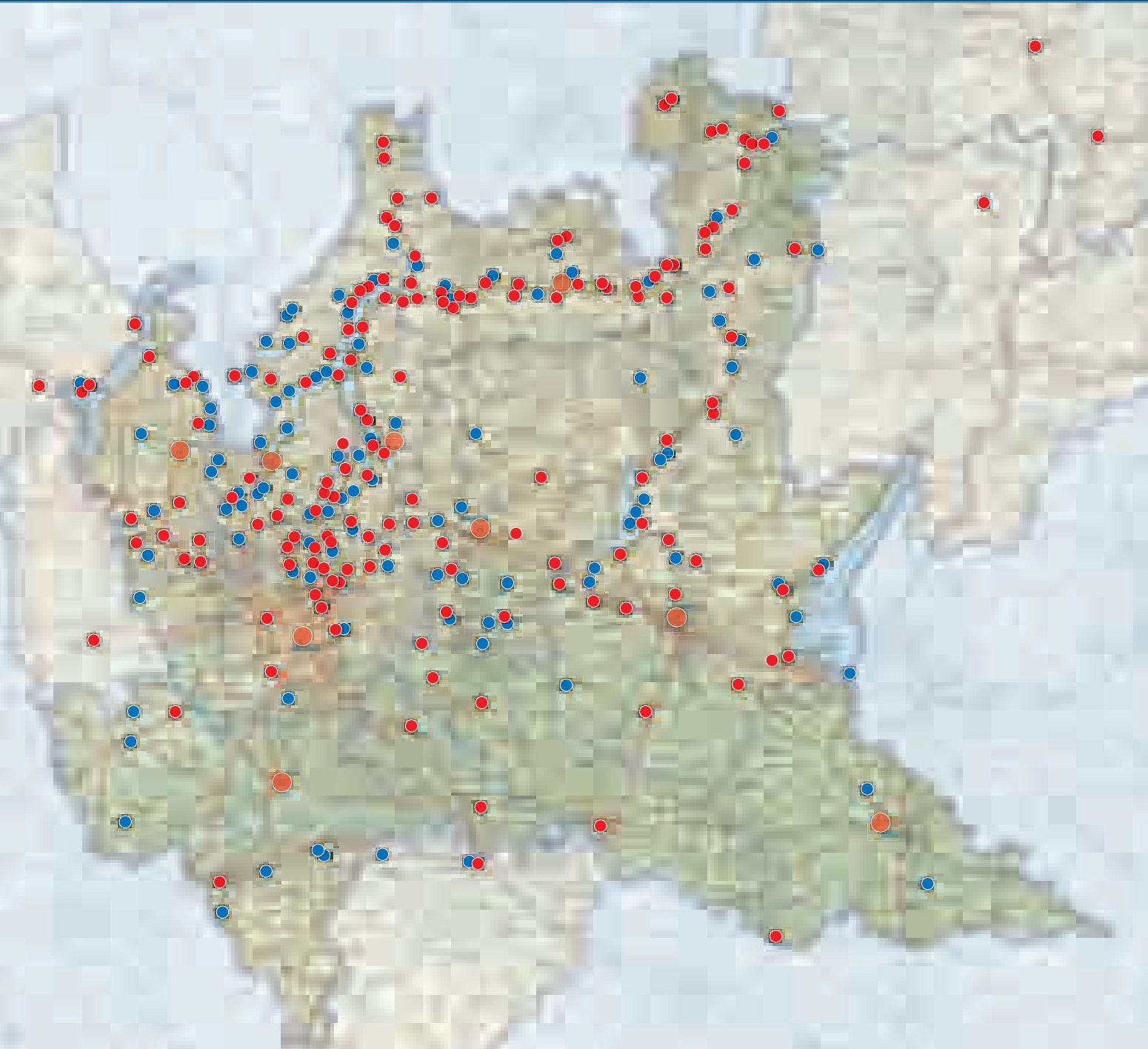

ORGANIZZAZIONE TERRITORIALE

BANCA POPOLARE DI SONDRIO

Società cooperativa per azioni - Fondata nel 1871
Iscritta al Registro delle Imprese di Sondrio al n. 00053810149
Iscritta all'Albo delle Banche al n. 842
Capogruppo del Gruppo bancario Banca Popolare di Sondrio,
iscritto all'Albo dei Gruppi bancari al n. 5696.0
Aderente al Fondo Interbancario di Tutela dei Depositi
Codice fiscale e Partita IVA: 00053810149

SEDE CENTRALE E DIREZIONE GENERALE

Sondrio, piazza Garibaldi 16 - Tel. +39 (0)342 528111
Fax +39 (0)342 528204 - www.popsi.it - info@popsi.it

SERVIZI DISTACCATI

ORGANIZZAZIONE E SISTEMI INFORMATIVI:

Centro Servizi «F. Morani» - via Ranée 511/1
frazione S. Pietro, Berbenno di Valtellina (So)

INTERNAZIONALE: lungo Mallero Cadorna 24, Sondrio

COMMERCIALE, ENTI E TESORERIE, ECONOMATO, TECNICO

PREVENZIONE E SICUREZZA: corso Vittorio Veneto 7, Sondrio

SPORTELLI

SONDRIO

ALBOSAGGIA via al Porto 11	tel. 0342 512178
APRICA corso Roma 140	tel. 0342 746098
ARDENNO via Libertà	tel. 0342 660440
BORMIO	
via Roma 131 - angolo via don Peccedi	tel. 0342 910019
BORMIO: Agenzia n. 1 via Roma 64	tel. 0342 913071
CAMPODOLCINO via Corti 67	tel. 0343 505444
CHIAVENNA via Dolzino 67	tel. 0343 32202
CHIESA IN VALMALENCO via Roma 138	tel. 0342 451141
CHIURO via Stelvio 8	tel. 0342 483957
COLORINA via Roma 84	tel. 0342 598074
DELEBIO piazza San Carpofo 7/9	tel. 0342 696032
GORDONA via Scogli 9	tel. 0343 42389
GROSIO via Roma 67	tel. 0342 848063
GROSOTTO via Statale 73	tel. 0342 887001
ISOLACCIA VALDIDENTRO via Nazionale	tel. 0342 921303
LANZADA via San Giovanni 4	tel. 0342 454021
LIVIGNO via Sant'Antoni 135	tel. 0342 996192
LIVIGNO: Agenzia n. 1 via Saroch 160	tel. 0342 997656
MADESIMO via Carducci 3	tel. 0343 56019
MADONNA DI TIRANO piazza Basilica 55	tel. 0342 702552
MAZZO DI VALTELLINA via Santo Stefano 18	tel. 0342 860090
MONTAGNA IN VALTELLINA via Stelvio 30 - località Al Piano	tel. 0342 210345
MORBEGNO piazza Caduti per la Libertà 7	tel. 0342 613257
MORBEGNO: Agenzia n. 1 via V Alpini 172	tel. 0342 615040
NOVAE MEZZOLA via Roma 13	tel. 0343 63001
NOVAE OLONIO via Spluga 83 - frazione Nuova Olonio	tel. 0342 687440
PASSO DELLO STELVIO	tel. 0342 904534
PIANTEDO via Colico 43	tel. 0342 683140
PONTE IN VALTELLINA piazza della Vittoria 1	tel. 0342 482201
REGOLEDO DI COSIO via Roma 7 - frazione Regoledo	tel. 0342 638053
SAN CASSIANO VALCHIAVENNA via Spluga 108 - frazione San Cassiano	tel. 0343 20252
SAN NICOLÒ VALFURVA via San Nicolò 96	tel. 0342 946001
SAN PIETRO BERBENNO via Nazionale Ovest 110	tel. 0342 492115
SEMOGO via Cima Piazzi 28	tel. 0342 921233
SONDALO via Dr. Aurolio Zubiani 2	tel. 0342 801150
SONDRIO Sede piazza Garibaldi 16	tel. 0342 528111
SONDRIO: Agenzia n. 1 via Bernina 1	tel. 0342 210949
Agenzia n. 2 via Nani 32	tel. 0342 210152
Agenzia n. 3 via Stelvio 25 - Ingresso Ospedale Civile	tel. 0342 216071
Agenzia n. 4 piazzale Bertacchi 57 angolo via N. Sauro	tel. 0342 567256
Agenzia n. 5 Galleria Campello 2	tel. 0342 212517
Agenzia n. 6 via Sertorelli 2	tel. 0342 510191
TALAMONA via Don Cusini 29	tel. 0342 670722
TEGLIO piazza Santa Eufemia 2	tel. 0342 781301
TIRANO piazza Cavour 20	tel. 0342 702533

TRAONA via Valeriana 56/A	tel. 0342 653171
TRESEDA via Nazionale 57	tel. 0342 735300
VALDISOTTO via Roma 13/E - frazione Cepina	tel. 0342 951103
VILLA DI CHIAVENNA via Roma 38	tel. 0343 40490
VILLA DI TIRANO traversa Foppa 25	tel. 0342 701145

BERGAMO

ALBANO SANT'ALESSANDRO via Vittorio Emanuele II 6	tel. 035 4521158
BERGAMO via Broseta 64/b - angolo via Zendrini	tel. 035 4370111
BERGAMO: Agenzia n. 1 via Vittore Ghislandi 4	tel. 035 234075
BONATE SOTTO via V. Veneto - angolo via Locatelli	tel. 035 995989
CARVICO via Verdi 1	tel. 035 790952
CISANO BERGAMASCO via Mazzini 46/A	tel. 035 787615
GAZZANIGA via IV Novembre 3	tel. 035 712034
GRUMELLO DEL MONTE via Roma 133	tel. 035 833583
OSIO SOTTO via Monte Grappa 12	tel. 035 881844
ROMANO DI LOMBARDIA via Balilla 20	tel. 0363 903658
TREVIGLIO via Cesare Battisti 8/B	tel. 0363 309468

BOLZANO

BOLZANO viale Amedeo Duca D'Aosta 88 Duca D'Aosta Allee 88	tel. 0471 402400
MERANO corso della Libertà 16 Freiheitsstrasse 16	tel. 0473 239895

BRESCIA

BERZO DEMO via Nazionale 14	tel. 0364 630328
BIENNO via Fantoni 36	tel. 0364 300558
BRENO piazza Ronchi 4	tel. 0364 320892
BRESCIA via Benedetto Croce 22	tel. 030 29114111
BRESCIA: Agenzia n. 1 via Crocifissa di Rosa 59	tel. 030 3700976
Agenzia n. 2 via Solferino 61	tel. 030 3775500
Agenzia n. 3 viale Piave 61/A	tel. 030 364779
COCCAGLIO via Adelchi Negri 12	tel. 030 7703857
COLLEBEATO via San Francesco d'Assisi 12	tel. 030 2511988
DARFO BOARIO TERME corso Italia 10/12	tel. 0364 536315
DESENZANO DEL GARDA via Marconi 1/A	tel. 030 9158556
EDOLO piazza Martiri della Libertà 16	tel. 0364 770088
GARDONE VAL TROMPIA via Matteotti 300	tel. 030 8913039
ISEO via Roma 12/E	tel. 030 980585
LONATO DEL GARDA corso Garibaldi 59	tel. 030 9131040
LUMEZZANE via Massimo D'Azeglio frazione Sant'Apollonio 108	tel. 030 8925236
MANERBIO via Dante 8	tel. 030 9381117
MONTICHIARI via Mantova - angolo via 3 Innocenti 74	tel. 030 9650703
OSPITALETTO via Brescia 107/109	tel. 030 643205
PALAZZOLO SULL'OGLIO via Brescia 23	tel. 030 7400777
PISOGNE via Trento 1	tel. 0364 880290
PONTE DI LEGNO piazzale Europa 8	tel. 0364 900714
SALE MARASINO via Roma 33/35	tel. 030 9820868
SALÒ viale De Gasperi 13	tel. 0365 522974
TOSCOLANO MADERNO piazza San Marco 51	tel. 0365 548426

COMO

APPIANO GENTILE piazza della Libertà 9	tel. 031 934571
AROSIO piazza Montello 1	tel. 031 763730
BELLAGIO via Valassina 58	tel. 031 952177
BREGNANO via Mazzini 22/A	tel. 031 774163
CAMPIONE D'ITALIA piazza Roma 1/G	tel. 0041 916401020
CANTÙ via Milano 47	tel. 031 3517049
CANZO via Verza 39	tel. 031 681252
CARIMATE piazza Spallino - frazione Montesolaro	tel. 031 726061
CARLAZZO via Regina 125	tel. 0344 74996/89
COMO viale Innocenzo XI 71 - angolo via Benzi	tel. 031 2769111
COMO: Agenzia n. 1 via Giulini 12	tel. 031 260211
Agenzia n. 2 via Statale per Lecco 70 - frazione Lora	tel. 031 555061
Agenzia n. 3 via Asiago 25 - frazione Tavernola	tel. 031 513930
Agenzia n. 4 presso ACSM, via V. Emanuele 93	tel. 031 242542
DOMASO via Regina 77	tel. 0344 85170
DONGO piazza Virgilio Matteri 14	tel. 0344 81206

GERA LARIO via Statale Regina	tel. 0344 84380
GRAVEDONA piazza Garibaldi 10/12	tel. 0344 89081/79
LURAGO D'ERBA via Roma 58	tel. 031 698367
MENAGGIO via Lusardi 62	tel. 0344 34128
MERONE via San Girolamo Emiliani 5/C	tel. 031 650817
SALA COMACINA via Statale 14/B	tel. 0344 57056
SAN FEDELE INTELVI via Provinciale 79	tel. 031 831944
SAN SIRO loc. Santa Maria - via Statale Regina	tel. 0344 50425
VILLA GUARDIA via Varesina - angolo via Monte Rosa	tel. 031 483200

CREMONA

CREMA via Mazzini 109	tel. 0373 80882
CREMONA via Dante 149/A	tel. 0372 416030
PANDINO via Umberto I 1/3	tel. 0373 91016
RIVOLTA D'ADDA via Cesare Battisti 8	tel. 0363 370661

GENOVA

GENOVA via XXV Aprile 7	tel. 010 5535127
--------------------------------	------------------

LECCO

ABBADIA LARIANA via Nazionale 140/A	tel. 0341 701402
BOSISIO PARINI via San Gaetano 4	tel. 031 866865
CASATENOVIO via Roma 23	tel. 039 9207454
COLICO via Nazionale - angolo via Sacco	tel. 0341 941260
DERVIO via Don Invernizzi 2	tel. 0341 804447
LECCO corso Martiri della Liberazione 65	tel. 0341 471111
LECCO: Agenzia n. 1 viale Filippo Turati 59	tel. 0341 361919
Agenzia n. 2 piazza XX Settembre 11	tel. 0341 282520
Agenzia n. 3 corso Emanuele Filiberto 104 frazione Maggianico	tel. 0341 422748
Agenzia n. 4 viale Montegrappa 18	tel. 0341 495608
LOMAGNA via Milano 24	tel. 039 9278080
MANDELLO DEL LARIO piazza Sacro Cuore 8	tel. 0341 732878
MERATE piazza Prinetti 6	tel. 039 9906950
NIBIONNO via Montello 1 - frazione Cibrone	tel. 031 692045
OGGIONO via Papa Giovanni XXIII 45	tel. 0341 263061
PESCATO via Roma 98/E	tel. 0341 283964
PRIMALUNA via Provinciale 66	tel. 0341 981151
VALMADRERA via San Rocco 31/33	tel. 0341 582972
VARENNA via Venini 53	tel. 0341 815239

LODI

COLOGNO via Verdi 18/C	tel. 0377 436381
LODI via Gabba 5	tel. 0371 421436

MANTOVA

MANTOVA corso Vittorio Emanuele II 154	tel. 0376 326095
MANTOVA: Agenzia n. 1 piazza Broletto 7	tel. 0376 288139
VIADANA piazza Matteotti 4/A - angolo via Verdi	tel. 0375 780877

MILANO

ALBIATE via Trento 35	tel. 0362 930277
BERNAREGGIO via Michelangelo Buonarroti 6	tel. 039 6093934
BOVISIO MASCIAGO via Guglielmo Marconi 7/A	tel. 0362 559006
BUCCINASCO via Aldo Moro 9	tel. 02 45716239
CARATE BRIANZA via Cusani 10	tel. 0362 901072
CINISELLO BALSAMO via Garibaldi 86	tel. 02 66047602
DESIO via Porticetto - angolo via Pio XI	tel. 0362 301573
LISSONE via Trieste 33	tel. 039 2456568
MEDA via Gagarin angolo corso della Resistenza	tel. 0362 347832
MILANO Sede via Santa Maria Fulcorina 1	tel. 02 85541
MILANO: Agenzia n. 1 via Porpora 104	tel. 02 70630941
Agenzia n. 2 viale Faenza 22	tel. 02 8911115
Agenzia n. 3 AEM, corso Porta Vittoria 4	tel. 02 76005333
Agenzia n. 4 Ente Regione Lombardia, via Taramelli 20	tel. 02 603238
Agenzia n. 5 via degli Imbriani 54 angolo via Carnevali	tel. 02 39311498
Agenzia n. 6 via Marco d'Agate 11	tel. 02 55212294
Agenzia n. 7 via Cenisio 50	tel. 02 33606260
Agenzia n. 8 via Lessona - angolo via Trilussa 2	tel. 02 39001760
Agenzia n. 9 ALER, viale Romagna 24	tel. 02 70128148
Agenzia n. 10 via Solari 15	tel. 02 89404235
Agenzia n. 11 Univ. Bocconi, via Ferdinando Bocconi 8	tel. 02 58301984
Agenzia n. 12 via delle Forze Armate 260	tel. 02 48915910

Banca Popolare di Sondrio

Agenzia n. 13 viale Monte Santo 8 - angolo via Galilei	tel. 02 29003075
Agenzia n. 14 via Privata Cesare Battisti 2	tel. 02 55183126
Agenzia n. 15 via Gioacchino Murat 76	tel. 02 6682823
Agenzia n. 16 Ortomercato, via Cesare Lombroso 54	tel. 02 5453131
Agenzia n. 18 via Belisario 1 - angolo via Tiziano	tel. 02 43995155
Agenzia n. 19 via Giambellino 39 - angolo via Vignoli	tel. 02 428047
Agenzia n. 20 via Canova 39 - angolo corso Sempione	tel. 02 33614132
Agenzia n. 21 Politecnico, via Edoardo Bonardi 4	tel. 02 23993307
Agenzia n. 22 via Santa Sofia 12	tel. 02 58307969
Agenzia n. 23 viale Certosa 62	tel. 02 3925445
Agenzia n. 24 viale Piave 1 - angolo via Pindemonte	tel. 02 76028194
Agenzia n. 25 viale Zara 13	tel. 02 66823609
Agenzia n. 26 corso Lodi angolo via San Gerolamo Emiliani 1	tel. 02 55019186
Agenzia n. 27 via Capeceletro 66	tel. 02 48714408
Agenzia n. 28 via privata Sanremo angolo viale Corsica 81	tel. 02 70006638
Agenzia n. 29 piazza della Trivulziana 6	tel. 02 66107314
MONZA via Galileo Galilei 1 angolo via M. Buonarroti	tel. 039 28285111
MONZA: Agenzia n. 1 via Manzoni 33/A	tel. 039 3902553
PERO via Greppi 13 - angolo via Olona	tel. 02 33912478
SEGRATE via Morandi 25	tel. 02 26921747
SEREGNO via Formenti 1	tel. 0362 26521
SEREGNO Servizio Titoli e Borsa via Formenti 5	tel. 0362 26521
SESTO SAN GIOVANNI piazza della Resistenza 52	tel. 02 24417034
SEVESO via San Martino 22	tel. 0362 640129
VILLASANTA via Sciesa 7/9 - frazione San Fiorano	tel. 039 2051581
VIMERCATE piazza Papa Giovanni Paolo II 9 angolo via Mazzini	tel. 039 6084991

NOVARA

NOVARA via Andrea Costa 7 tel. 0321 442113

PAVIA

PAVIA piazzale Ponte Coperto Ticino 11 tel. 0382 301759
PAVIA: Agenzia n. 1 corso Strada Nuova 75 tel. 0382 539815
Agenzia n. 2 via Lombroso 13/A tel. 0382 526902
VIGEVANO piazza IV Novembre 8 tel. 0381 692684
VOGHERA via Emilia 70 - angolo via Depretis tel. 0383 369046

PIACENZA

PIACENZA via Palmerio 11 tel. 0523 320179

ROMA

ROMA Sede Eur, viale Cesare Pavese 336 tel. 06 5099731
ROMA: Agenzia n. 1
 Monte Sacro, viale Val Padana 2 tel. 06 8863213
Agenzia n. 2
 Ponte Marconi, via Silvestro Gherardi 45 tel. 06 5573685
Agenzia n. 3
 Prati Trionfale, via Trionfale 22 tel. 06 39742382
Agenzia n. 4 Bravetta, piazza Biagio Pace 1 tel. 06 66165408
Agenzia n. 5 Portonaccio,
 piazza Santa Maria Consolatrice 16/B tel. 06 4394001
Agenzia n. 6
 Appio Latino, via Cesare Baronio 12 tel. 06 78347500
Agenzia n. 7
 Aurelio, viale di Valle Aurelia 59 tel. 06 39749875
Agenzia n. 8
 Africano Vescovia, viale Somalia 255 tel. 06 86207268

Agenzia n. 9 Casal Palocco,
 piazzale Filippo il Macedone 70/75 tel. 06 50930508

Agenzia n. 10
 Eur Laurentino, via Laurentina 617/619 tel. 06 5921466

Agenzia n. 11 (sportello multietnico)
 Esquilino, via Carlo Alberto 6/A tel. 06 444801

Agenzia n. 12
 Boccea, circonvallazione Cornelia 295 tel. 06 66017239

Agenzia n. 13 Re di Roma, via Foligno 51/A tel. 06 70305677

Agenzia n. 14 Garbatella, largo delle Sette Chiese 6
 angolo via della Villa di Lucina tel. 06 5136727

Agenzia n. 15
 Farnesina, via della Farnesina 154 tel. 06 36301544

Agenzia n. 16 Nomentana/Monte Sacro Alto,
 via Nomentana 925/A - angolo via Trissino tel. 06 8277629

Agenzia n. 17
 San Lorenzo, piazza dei Sanniti 10/11 tel. 06 4465490

Agenzia n. 18 Infernetto, via Wolf Ferrari 348
 angolo via Franchetti tel. 06 50918143

Agenzia n. 19
 Nuovo Salario, piazza Filattiera 24 tel. 06 88643496

Agenzia n. 20 Tuscolano/Appio Claudio
 via Caio Canuleio 29 tel. 06 71077105

Agenzia n. 21
 Piazza Bologna, via Famiano Nardini 25 tel. 06 86202734

Agenzia n. 22 via Cesare Giulio Viola 31 (sportello interno)
 c/o World Food Programme tel. 06 65192014

Agenzia n. 23 Lido di Ostia,
 via Carlo del Greco 1 tel. 06 56368510

Agenzia n. 24 San Giovanni/Colosseo
 via di S. Giovanni in Laterano 51/A tel. 06 70495943

Agenzia n. 25 Parioli, viale dei Parioli 39/B tel. 06 8088899

Agenzia n. 26 Tritone,
 via del Tritone 207 - angolo piazza Poli 33 tel. 06 69797092

Agenzia n. 27 Prati, piazza Cavour 7 tel. 06 6878020

Agenzia n. 28
 Casilino, piazza della Marranella 9 tel. 06 24400032

Agenzia n. 29 viale delle Terme di Caracalla 1 (sportello interno)
 c/o FAO, Food and Agriculture Organization tel. 06 5741006

GROTTAFERRATA via XXV Luglio tel. 06 9412168

TORINO

TORINO via XX Settembre 5 tel. 011 5178754

TRENTO

CLES piazza Navarino tel. 0463 420301

VARESE

BISUSCHIO via Mazzini 80 tel. 0332 474991

BUSTO ARSIZIO via Carlo Cattaneo 5 tel. 0331 632394

CARNAGO via Marconi 2 tel. 0331 993137

CASTELLANZA corso Matteotti 2 tel. 0331 502934

GALLARATE via Torino 15 tel. 0331 784793

LAVENA PONTE TRESA via Colombo 19 tel. 0332 523378

LUINO via XXV Aprile 31 tel. 0332 511963

MALPENSA 2000
 Ferno c/o aeroporto di Malpensa tel. 02 58580083

MARCHIROLO via Cavalier Emilio Busetti 7/A tel. 0332 997395

SOLBIATE OLONA via Vittorio Veneto 5 tel. 0331 376736

SOMMA LOMBARDO via Milano 13 tel. 0331 254973

VARESE viale Belforte 151 tel. 0332 336022

VARESE: Agenzia n. 1
 piazza Monte Grappa 6 tel. 0332 242103

Agenzia n. 2 via San Giusto
 angolo via Malta tel. 0332 238149

VERBANO-CUSIO-OSSOLA

CANNOBIO viale Vittorio Veneto 2/bis tel. 0323 739787

GRAVELLONA TOCE corso Marconi 95 tel. 0323 840673

VERBANIA, frazione Intra, piazza Ranzoni 27 tel. 0323 408064

VERBANIA, frazione Pallanza, via Manzoni 30 tel. 0323 502198

SPORTELLO TEMPORANEO

NUOVO POLO FIERISTICO Corso Italia Est - Strada Statale
 del Sempione 38 - Rho/Però tel. 02 4812910/815

SPORTELLO MOBILE

Autobanca

UFFICI DI RAPPRESENTANZA

HONG KONG*

SHANGHAI*

(*in comune con altri partner bancari)

SPORTELLI ALL'ESTERO

**BUENOS AIRES - CASABLANCA - CITTÀ DEL MESSICO - IL CAIRO
 ISTANBUL - LIMA - MONTEVIDEO - MONTREAL - MOSCA
 MUMBAI - NEW YORK - PECHINO - SAN PAOLO - SEOUL
 SHANGHAI - TOKYO - TORONTO**

(presso PROMOS - Azienda Speciale della Camera di Commercio
 di Milano per le attività internazionali)

BANCA POPOLARE DI SONDRIO (SUISSE) SA

CONFEDERAZIONE ELVETICA

SEDE SOCIALE E DIREZIONE GENERALE

Lugano, via Giacomo Luvinini 2/A - Tel. 0041 58 8553000
 Fax 0041 58 8553015 - www.pops.ch - contact@pops.ch

SEDE OPERATIVA

LUGANO via Maggio 1 tel. 0041 58 8553100
LUGANO via Giacomo Luvinini 2/A tel. 0041 58 8553200
LUGANO via Maggio 1 tel. 0041 58 8553100
LUGANO Cassarate piazza E. Bossi 2 tel. 0041 58 8553250
BASILEA Greifengasse 18 tel. 0041 58 8553900
BASILEA Münsterberg 2 tel. 0041 58 8554400
BELLINZONA viale Stazione 26 tel. 0041 58 8553500
BIASCA piazza Centrale 1 tel. 0041 58 8554250
CASTASEGNA località Farzett tel. 0041 58 8553750
CELERINA via Maistra 104 tel. 0041 58 8553700
CHIASSO corso San Gottardo 30 tel. 0041 58 8554000
COIRA Bahnhofstrasse 9 tel. 0041 58 8553850
DAVOS DORF Promenade 154 tel. 0041 58 8554350
LOCARNO piazza Muraccio tel. 0041 58 8553550
MENDRISIO piazzetta Borella tel. 0041 58 8554200
PONTRESINA via Maistra 85 tel. 0041 58 8554300
POSCHIAVO strada San Bartolomeo tel. 0041 58 8553650
SAN GALLO Teufenerstrasse 3 tel. 0041 58 8553800
ST. MORITZ via Dal Bagn 9 tel. 0041 58 8553600
ZURIGO Uraniastrasse 14 tel. 0041 58 8553950

Principato di Monaco

MONACO 3 rue Princesse Florestine tel. 00377 99996464

PIROVANO STELVIO SPA

L'Università dello Sci - Passo dello Stelvio (m 2.760-3.450)
 Sondrio, via Delle Prese, 8 - Tel. 0342 210040
 Fax 0342 514685 - www.pirovano.it - pirovano@pops.it

LA CRESCITA DELLA BANCA IN SINTESI

(1997/2007)

(in milioni di euro)	1997	2002	2007
Raccolta da clientela:			
diretta	3.106	7.349	13.803
indiretta	4.759	11.640	19.411
Patrimonio netto (escluso utile d'esercizio)	354	752	1.461
Crediti verso clientela:			
di cassa	2.486	6.247	12.402
di firma	655	1.528	2.361
Attività finanziarie	1.037	1.803	3.656
Margine di intermediazione	210	312	526
Risultato della gestione operativa	49	83	217
Utile d'esercizio	21	47	131
Filiali (numero)	117	178	247
Personale (numero)	1.356	1.878	2.301



CONVOCAZIONE DI ASSEMBLEA

I Soci della Banca Popolare di Sondrio sono convocati in assemblea ordinaria presso la sede legale in Sondrio, piazza Garibaldi n. 16, per le ore 10.00 di venerdì 28 marzo 2008 e, occorrendo, in seconda convocazione in Bormio (So) presso il centro polifunzionale Pentagono in via Alessandro Manzoni n. 22, per le ore 10.30 di sabato 29 marzo 2008, per deliberare sul seguente

ORDINE DEL GIORNO

- 1) Presentazione del bilancio al 31 dicembre 2007: relazione degli amministratori sulla gestione e proposta di ripartizione dell'utile; relazione del Collegio sindacale; deliberazioni consequenziali;
- 2) Mandato al Consiglio di amministrazione in tema di acquisto e alienazione di azioni proprie ai sensi dell'art. 21 dello statuto sociale;
- 3) Determinazione del compenso degli amministratori;
- 4) Conferimento – su proposta motivata dell'Organo di controllo, ai sensi dell'art. 159 del Decreto legislativo 24 febbraio 1998 n. 58 – dell'incarico di revisione del bilancio di esercizio e del bilancio consolidato e della relazione semestrale per il novennio 2008-2016;
- 5) Nomina di amministratori.

Hanno diritto di intervenire e di votare in assemblea i Soci iscritti nel libro dei soci da almeno novanta giorni e che, almeno due giorni non festivi prima di quello fissato per la riunione in prima convocazione, abbiano fatto pervenire presso la sede della banca l'apposita comunicazione, prevista dagli articoli 33 e 34 bis della delibera Consob n. 11768 del 23 dicembre 1998 e successive modificazioni, che l'intermediario incaricato della tenuta dei conti deve effettuare all'emittente. I Soci devono produrre copia della predetta comunicazione.

A detto obbligo di comunicazione non sono soggetti i Soci che abbiano le proprie azioni depositate presso la banca o presso la Banca Popolare di Sondrio (SUISSE) SA.

Ogni Socio ha diritto a un solo voto, qualunque sia il numero delle azioni di cui risulti intestato.

I Soci possono farsi rappresentare in assemblea da altro Socio, mediante delega compilata a norma di legge. Ogni Socio non può rappresentare per delega più di un Socio.

I Soci minori possono essere tutti rappresentati in assemblea da chi ne ha la legale rappresentanza.

Nei quindici giorni antecedenti l'assemblea, presso la sede legale della banca e presso Borsa Italiana spa sarà depositata la documentazione prevista dalla vigente normativa. I Soci hanno facoltà di prenderne visione e di ottenerne copia a proprie spese.

Con riferimento al punto 5) all'ordine del giorno dell'assemblea, si riporta di seguito il testo dell'art. 35 dello statuto sociale.

Presentazione delle liste dei candidati

I consiglieri sono nominati sulla base di liste contenenti un numero di candidati pari al numero dei consiglieri da nominare; nelle liste i candidati sono elencati con numerazione progressiva.

Le liste devono essere depositate presso la sede sociale almeno quindici giorni prima di quello fissato per l'Assemblea in prima convocazione.

Ogni socio può concorrere alla presentazione di una sola lista e ogni candidato può presentarsi in una sola lista.

Le liste possono essere presentate da almeno 500 soci, con i requisiti previsti dal precedente articolo 13, comma 2.

Possono inoltre presentare liste uno o più soci, con i requisiti previsti dal precedente articolo 13, comma 2, titolari di una quota di partecipazione complessiva non inferiore allo 0,50% del capitale sociale. I soci devono indicare la quantità di azioni complessivamente posseduta e certificare la titolarità di detta partecipazione.

La sottoscrizione di ciascun socio presentatore deve essere autenticata nei modi di legge, oppure dai dipendenti della banca a ciò delegati dal Consiglio di amministrazione.

Entro il termine di deposito delle liste, devono essere depositati presso la sede sociale il curriculum di ogni candidato e le dichiarazioni con le quali i candidati stessi accettano la candidatura e attestano, sotto la propria responsabilità, l'inesistenza di cause di ineleggibilità e incompatibilità e il possesso dei requisiti prescritti dalla legge e dallo statuto per la carica di consigliere di amministrazione. I candidati dichiarano l'eventuale possesso dei requisiti di indipendenza di cui al comma 2 dell'articolo 33 e tale qualità è indicata nelle liste.

Le liste depositate senza l'osservanza delle modalità e dei termini prescritti dalle precedenti disposizioni sono considerate come non presentate.

Sondrio, 18 febbraio 2008

p. IL CONSIGLIO DI AMMINISTRAZIONE
Il Presidente
(Piero Melazzini)